17/3/2019

أوتاد سائبة محمّلة جانبياً

أ.د/ تركب (مفككة) حصوه أرملية

اذا فرضنا الوتد طوله L معرض لحمولة جانبية (أفقية) Q_g وعزم M_g عند سطح التربة حيث ($z=0$)

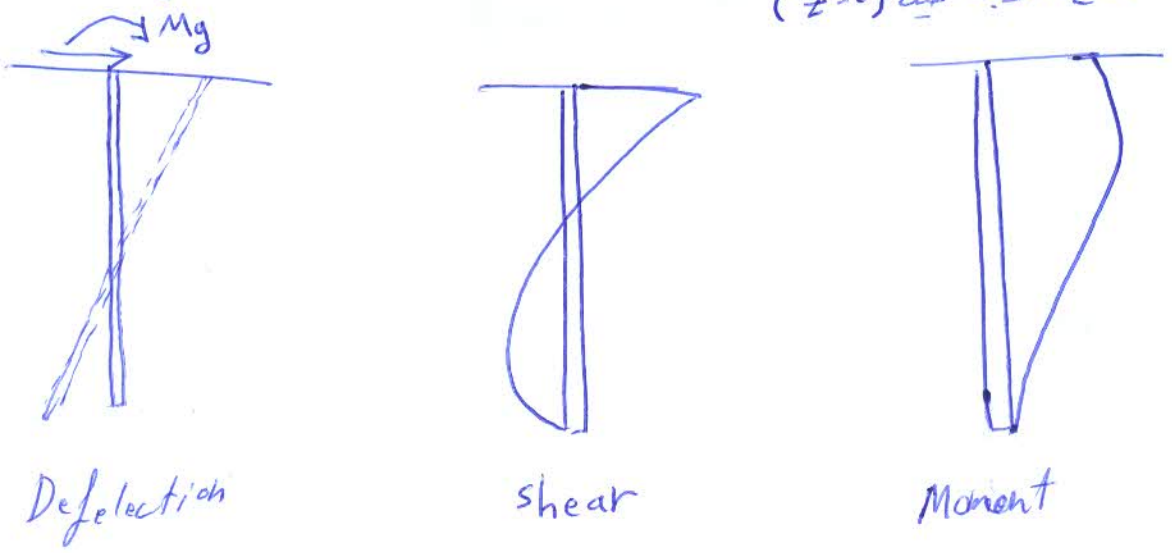

" rigid Pile "

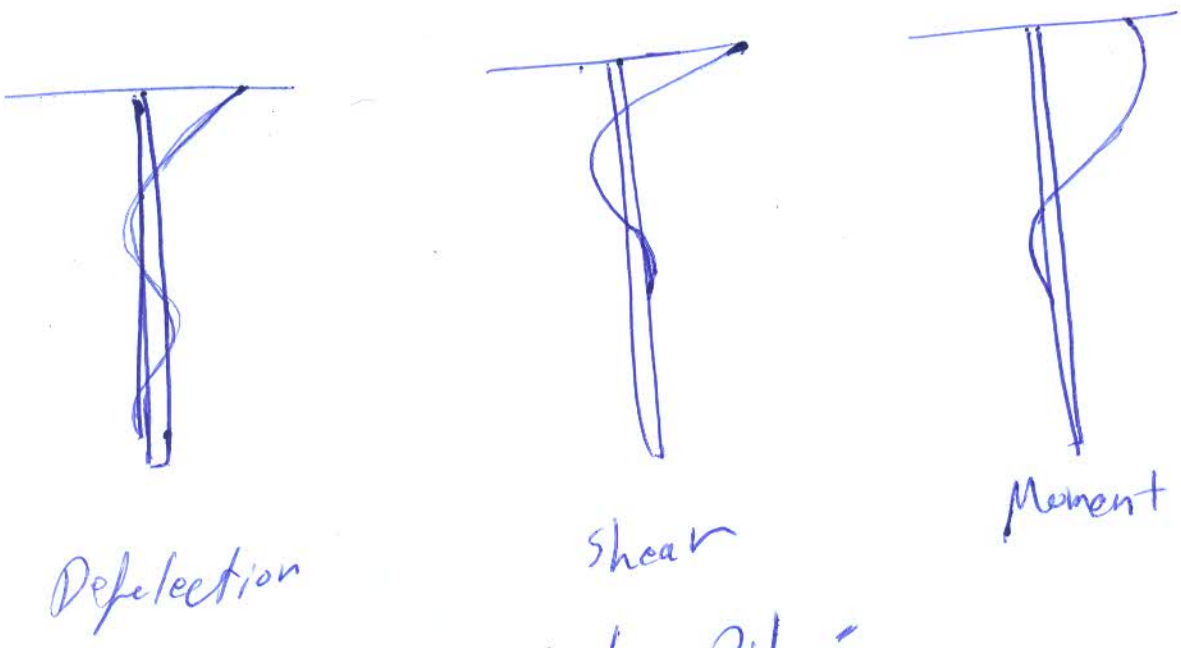

" elastic Pile "

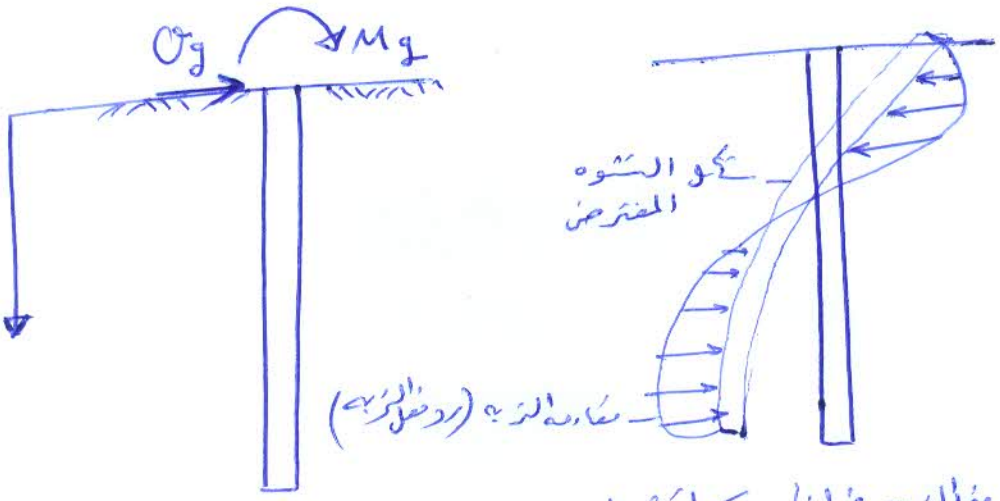

ملاحظة: رد فعل التربة في اتجاه معاكس لشوه الوتد

مقاومة التربة هي وتد مسببة من الحمولة الجانبية والعزم

وتد محمل بحمل جانبي Q_g وعزم M_g أعلى سطح التربة

١- تربة تعتبر Granular

استنادا إلى نظرية وينكلر (باعتبار الوسط مرن) (تربة في هذه الحالة)

تتوضع في التربة بسلسلة لا متناهية من نوابض مرنة مستقلة عن بعضها البعض ومتقاربة

ص ٢٠٤ مصطلح جديد $k = \frac{P'}{x}$ (معامل رد فعل التربة)

k معامل رد فعل التربة - P' الضغط على التربة - x الشوه

استنادا إلى نظرية الجوائز المستندة على أساس مرن

E_p معامل يوتغ لمادة الوتد

I_p عزم العطالة لمقطع الوتد

P' الضغط على التربة

$$E_p \cdot I_p \frac{d^4x}{dz^4} = P' \quad (1)$$

$$P' = -k \cdot x \quad (2)$$

رد فعل التربة في اتجاه معاكس لشوه الوتد

من (1) و (2) ⟹

معادلة تفاضلية من الدرجة الرابعة

$$E_p \cdot I_p \frac{d^4x}{dz^4} + kx = 0$$

حل المعادلة التفاضلية ينتج لدينا المعادلات التالية، 5 معادلات

ويعرف $k = \frac{P}{x}$: $k_z = h_h \cdot z$

k_z رد فعل الطابق الترابي من أجل تربة مصنوعة على المحور z

h_h ثابت المعامل لرد فعل الطابق الترابي الأفقي

$$P'_z(z) = A_{P'} \frac{O_g}{T} + B_{P'} \frac{M_g}{T^2} \quad (1)$$ $[P'_z(z)]$ رد فعل التربة في أي عمق

$$V_z(z) = A_v \, O_g + B_v \frac{M_g}{T} \quad (2)$$ $[V_z(z)]$ هبوط القص للوتد عند أي عمق

$$M_z(z) = A_m \, O_g \cdot T + B_m \cdot M_g \quad (3)$$ $[M_z(z)]$ العزم للوتد عند أي عمق

$$\theta_z(z) = A_\theta \frac{O_g \cdot T^2}{E_p I_p} + B_\theta \frac{M_g \cdot T}{E_p \cdot I_p} \quad (4)$$ $[\theta_z(z)]$ الميل للوتد عند أي عمق

$$X_z(z) = A_x \frac{O_g \cdot T^3}{E_p \cdot I_p} + B_x \frac{M_g \cdot T^2}{E_p \cdot I_p} \quad (5)$$ $[X_z(z)]$ تشوه الوتد عند أي عمق

حيث وتعرف بالجداول المرفقة

ثوابت المعادلات التفاضلية $A_{P'}, B_{P'}, A_v, B_v, A_m, B_m, A_x, B_x, A_\theta, B_\theta$

T (العامل المميز لنظام الوتد التربة) : $T = \sqrt[5]{\frac{E_p \cdot I_p}{n_h}}$

n_h هو ثابت المعامل رد فعل التربة الأفقي

القيم النموذجية للمعامل n_h

$$n_h = \frac{K}{Z}$$

		n_h
رمل جاف أو رطب	مخلخل	2200 - 1800
	متوسط	7000 - 5000
	كثيف	18000 - 15000
رمل مغمور بالماء	مخلخل	1400 - 1000
	متوسط	4500 - 3500
	كثيف	12000 - 9000

طبيعة التربة

ثانياً : الرتب المتماسكة : أوتار مصنوعة من نفس مواد متماسكة

نفس العلاقة للرتب الحصول بدل $R = T$ J

$$\underset{(z)}{X}\ z = A'_x \frac{Q_g R^3}{E_p I_p} + B'_x \frac{M_g \cdot R^2}{E_p \cdot I_p}$$

$$\underset{(z)}{M}\ z = A'_m\ Q_g\ R + B'_m\ M_g$$

حيث A'_x ، B'_x ، A'_m ، B'_m ثوابت حيث

نصف القطر $R = \sqrt[4]{\frac{E_p \cdot I_p}{k}}$

حيث $k = 0{,}65 \sqrt[12]{\frac{E_s D^4}{E_p \cdot I_p} \frac{E_s}{1-\mu_s^2}}$

E_s معامل يونغ للرتبة - D قطر الوتد (عرضه) - μ_s معامل بواسون

الثوابت A'_x ، B'_x ، A'_m ، B'_m من خلال معطيات المسألة

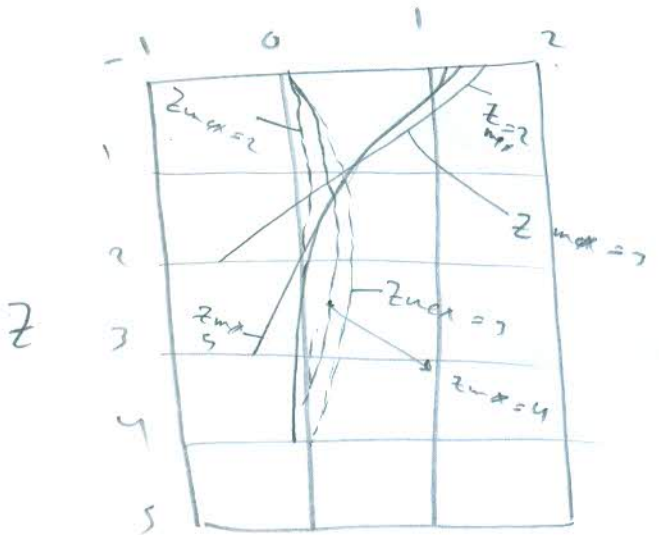

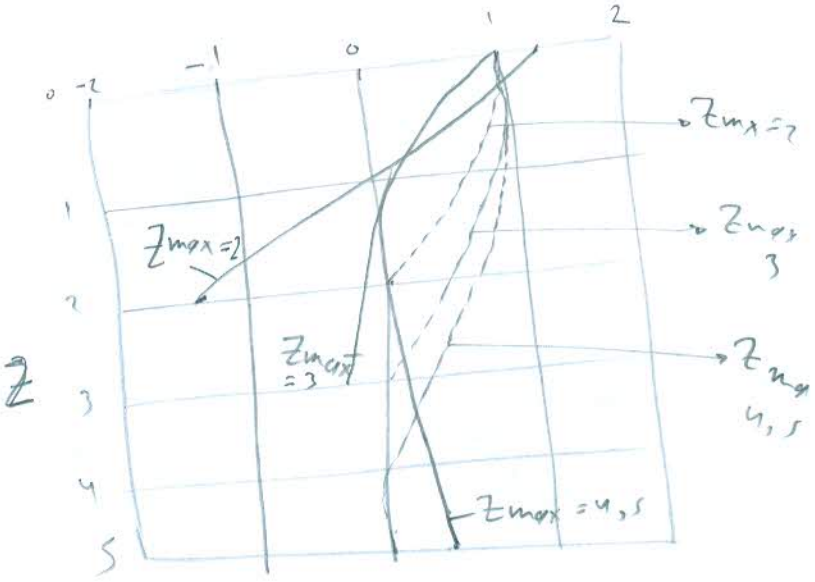

A'_x ——

A'_m - - -

B'_x ——

B'_m - - -

حيث $Z = \frac{z}{R}$ ، $Z_{max} = \frac{L}{R}$

Uplift Resistance of Pile

مقاومة السحب للأوتاد

في بعض الحالات يصبح تعرض الأوتاد لقوى جاذبة نحو الأعلى (قوى شد) ممكن أن تنشأ من الرياح وغيرها وخصوصاً لأبراج الجهد العالي الكهربائية

حسب ما يكون التالي

$$T_{ension\ Ug} = T_{uh\ net} + W$$

T_{ug} قدرة الرفع الجذبية الكلية

T_{uh} قدرة الرفع الجذبية الصافية

W وزن الوتد (صلب مادته) [الوزن الفعال للوتد]

وزن الوتد معروف حسب مادته

T_{un} قدرة الرفع الصافية

نلاحظ أن قدرة الرفع الجذبية الصافية تتعلق بمقاومة الوتد الحديد لقوى الاحتكاك

ما هو الشيء الذي يمنع الوتد من الانتقال للأعلى ؟ الاحتكاك مع التربة المحيطة به

لذلك يمكن بشيء من التبسيط أن نعود المسألة إلى حساب مقاومة الاحتكاك

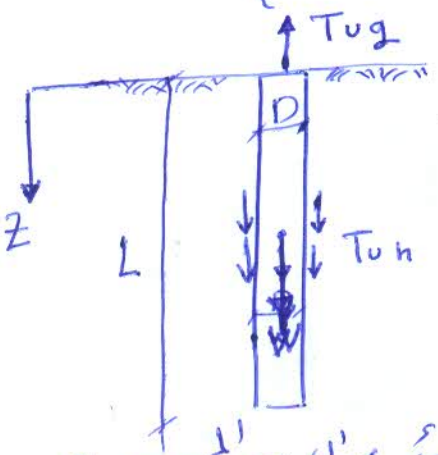

شكل ٣

$$Q_s = \Sigma . P . \Delta L . f_s$$

P محيط الوتد - ΔL طول الوتد - f_s المقاومة الاحتكاكية الواحدية

أولاً : مقاومة الاحتكاك في الرمل (سيرف)

$$f_s = k \sigma'_v \tan\delta$$

الرمل

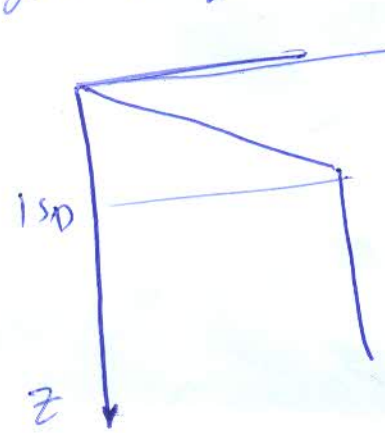

تغير الاحتكاك مع العمق في الرمل

$$Dr = \left(\frac{e_{max} - e_{normal}}{e_{max} - e_{min}}\right) \times 100\%$$

قاعدة $0 < D < \frac{1}{3}$

$\frac{1}{3} < D < \frac{2}{3}$ متوسط

$\frac{2}{3} < D < 1$ جيد

δ زاوية الاحتكاك بين الوتد والتربة

k_u معامل الرفع ويعطى من خلال الشكل ولاحظ أنه تابع لطبيعة الرمل عبر زاوية احتكاك φ

$$f_u = k_u \cdot \frac{\gamma}{2} \cdot \tan\delta$$

احتكاك معدني واحد خلال الرمل

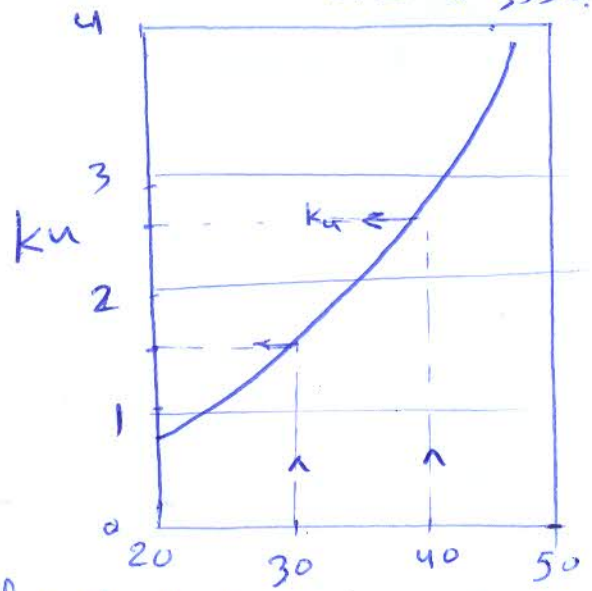

زاوية الاحتكاك الداخلي للرمل φ

δ زاوية الاحتكاك بين الوتد والتربة تعطى بالشكل بدلالة الكثافة النسبية للرمل

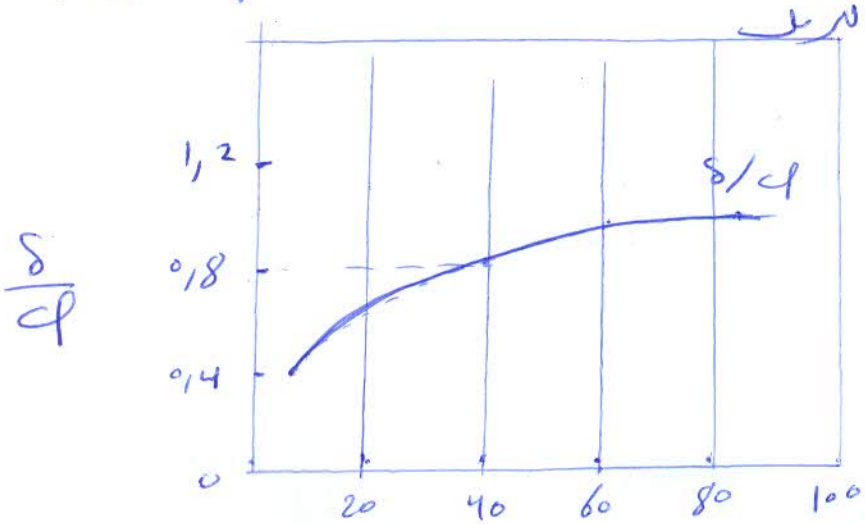

$P_r(\%)$ الكثافة النسبية للتربة

δ بدلالة φ موضحا ذلك بمثال

$\Leftarrow \varphi = 30^\circ$ مثلا

$\Leftarrow$ كثافة نسبية 40%

$$\begin{cases} 20\% = P_r & 0,60 = \frac{\delta}{\varphi} \\ 40\% = Dr & 0,8 = \frac{\delta}{\varphi} \end{cases}$$

$$\frac{\delta}{\varphi} = 0,8 \Rightarrow \frac{\delta}{30} = 0,8 \Rightarrow \boxed{\delta = 24^\circ}$$

نفي حساب L_{cr} لـ $\frac{L}{V}$ مثل بيرهوف يوجد فيه مدى لـ $\frac{L}{V}$ لـ (fu)

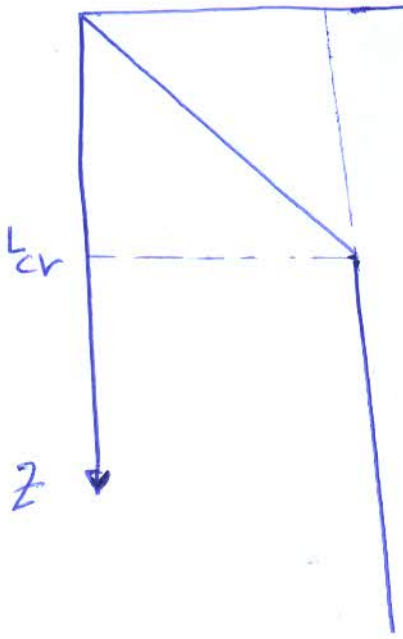

نلاحظ أن $\frac{L}{V}$ تزداد لحد معين فيه مدى L_{cr} ثم يصبح ثابت

$\frac{L}{cr}$ العلاقة أعلاه فيه

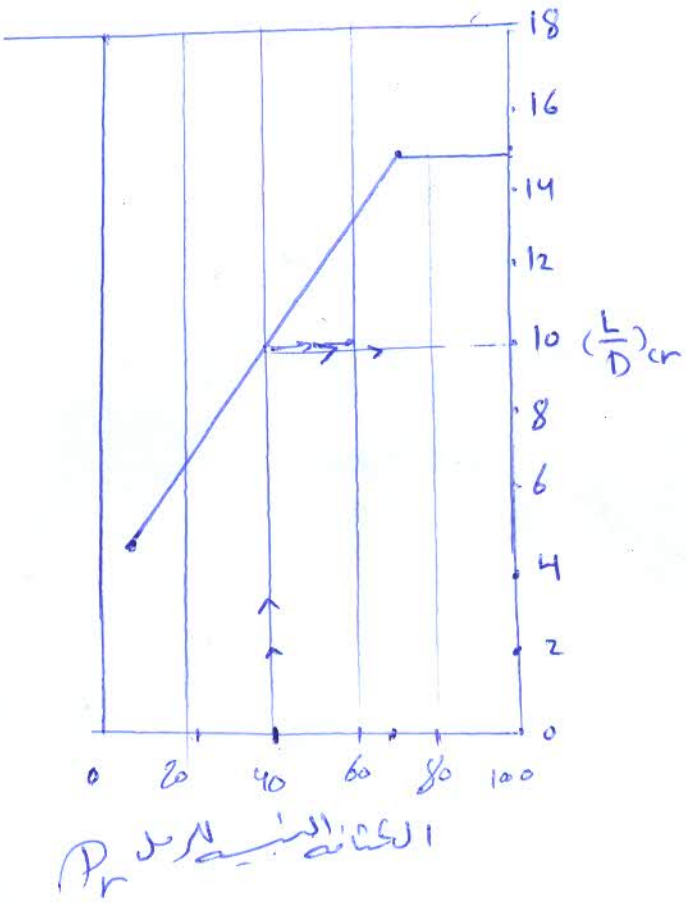

الكثافة النسبية لـ P_r

مثلاً: $P_r = 40°$ فـ $(\frac{L}{D})_{cr} = 10$

بفرض $D = 90$ cm $\Leftrightarrow$

$(\frac{L}{D})cr = 10 \Rightarrow \frac{L}{0,9} = 10$

$L_{cr} = 9$ m

$$f_u = K_u \cdot \frac{\gamma z}{V} \cdot \tan\delta$$

حالة (١)

إذا كان طول الوتد أقل أو يساوي L_{cr}

$$T_{un} = p \int_0^L f_u \cdot dz = p \int_0^L \left(\frac{\gamma z}{V} \cdot K_u \cdot \tan\delta\right) dz$$

في الترب الخافة حيث $\frac{\gamma z}{V} = \gamma z$: γ الوزن الحجمي للتربة

$$T_{un} = p \int_0^L \left(\frac{\gamma z}{V} \cdot K_u \cdot \tan\delta\right) dz = p \int_0^L (\gamma z \cdot K_u \cdot \tan\delta) dz$$

$$= \frac{1}{2} p \cdot \gamma \cdot L^2 K_u \cdot \tan\delta$$

حالة (٢)

إذا كان طول الوتد أكبر من الطول الحرج L_{cr}

$$T_{un} = p \int_0^L f_u \cdot dz = p \left[\int_0^{L_{cr}} f_u \, dz + \int_{L_{cr}}^L f_u \cdot dz \right]$$

$$= p \left\{ \int_0^{L_{cr}} \left(\frac{\gamma z}{V} \cdot K_u \cdot \tan\delta\right) dz + \int_{L_{cr}}^L \left(\underset{\text{at } z = L_{cr}}{\frac{\gamma z}{V}} \cdot K_u \cdot \tan\delta\right) dz \right\}$$

$$T_{un} = \frac{1}{2} p \cdot \gamma \cdot L_{cr}^2 K_u \tan\delta + p \cdot \gamma \cdot L_{cr} K_u \tan\delta (L - L_{cr})$$

$$T_{u(all)} = \frac{T_{ug}}{F_s} \quad (2 \longrightarrow 3)$$

قوة الرفع المسموحة

ويؤخذ عادة 2

نوه السعيد

ثانياً **المقدار**

C_u متماسك غير المصرف للتربة

درست من قبل العالم داس 1982

$$T_{un} = L \cdot P \cdot \alpha' \cdot C_u$$

تشبه طريقة α حساب مقاومة الاحتكاك الجانبية الواحدة الجديد معاملة α حيث $f_c = \alpha \cdot C_u$ هنا $f_c = \alpha' \cdot C_u$

L طول الوتد المغمور بالتربة - P محيط الوتد

أصبح الفكرة تقدير قيمة α' بدلالة C_u مثل الاحتكاك

$C_u \leq 80\ kPa \Leftarrow \alpha' = 0,9 - 0,00625 C_u$ فإن

$\alpha = 0,9 - 0,5 = 0,4 \Leftarrow 80 = C_u$ فإن

$\alpha' = 0,46 \Leftarrow 70 = C_u$ فإن

$\alpha' = 0,587 \Leftarrow 50 = C_u$ فإن

$\alpha' = 0,4$ فإن $C_u > 80\ kPa \Leftarrow$